Til Fællesmødets grundejerforeninger og vejlaug i Tversted

Nyhedsbrev 2020-6

Visionen for Tversted

Efter flere aflysninger lykkedes det den 1. september at gennemføre et borgermøde i Tversted om den fremtidige vision for Tversted området. På trods af Corona situationen var der ca. 80 deltagere i mødet, herunder borgmesteren og 3 andre byrådsmedlemmer.

Der var en klar opbakning til projekterne, og flere gav udtryk for, at der var behov for den nytænkning, som visionens projekter er udtryk for. Flere deltagere tilmeldte sig de forskellige arbejdsgrupper.

Mange af de beskrevne projekter har interesse for os som ejere af sommerhuse i området. I Nyhedsbrev 4 nævnte vi projekt "Børn i Byen" eller "Tversteds Have", som det også omtales. I dette nyhedsbrev omtaler vi Projekt "Naturring".

Nedenfor link til visionsprojektets facebookgruppe hvor man kan følge med i projektets udvikling:

<https://www.facebook.com/groups/visiontversted/>

Naturring Tversted

Naturring Tversted er beskrevet i Drømmen om Tversted, som I let kan finde på Grundejerforeningen Vesterklits hjemmeside www.vesterklit.dk under seneste nyt eller ovennævnte Facebookgruppe.

Tversted og sommerhusområderne omkring Tversted er fyldt med utallige store og små veje samt store og små stier, som vi alle og vores gæster holder af at færdes på for at søge oplevelser af forskellig art, såsom fantastiske naturoplevelser med en enestående og i visse tilfælde unik flora og fauna.

Men dette fantastiske naturlandskab gemmer også på spændende natur- og kulturhistoriske oplevelser som eksempelvis bunkere, strandinger, det gamle teglværk, kirkegården, den gamle toldstation, Tversted søerne osv, som arbejdsgruppen bag projektet Naturring Tversted har en vision og et ønske om, at kunne formidle til alle, der færdes i området, så oplevelsen ved at færdes suppleres med større kendskab til, indsigt i og viden om området.

Vi forestiller os, at Naturring Tversted består af en "alt omfavnende" stor naturring på ca. 22 km og et antal mindre naturringe, som definerer en særlig oplevelse. Det kan være et helt særligt landskab, helt særlig

natur, helt særlig flora, helt særlig fauna eller helt særlig kulturhistorie eller måske en kombination mere eller mindre af det hele.

Vi vedhæfter en ideskitse, og har du forslag til projektet eller har du lyst eller kender nogen, der har lyst til at deltage i gruppens arbejde, er du/de meget velkommen. Kontakt Gert Nielsen på 21259047

Se ideskitsen nedenfor:

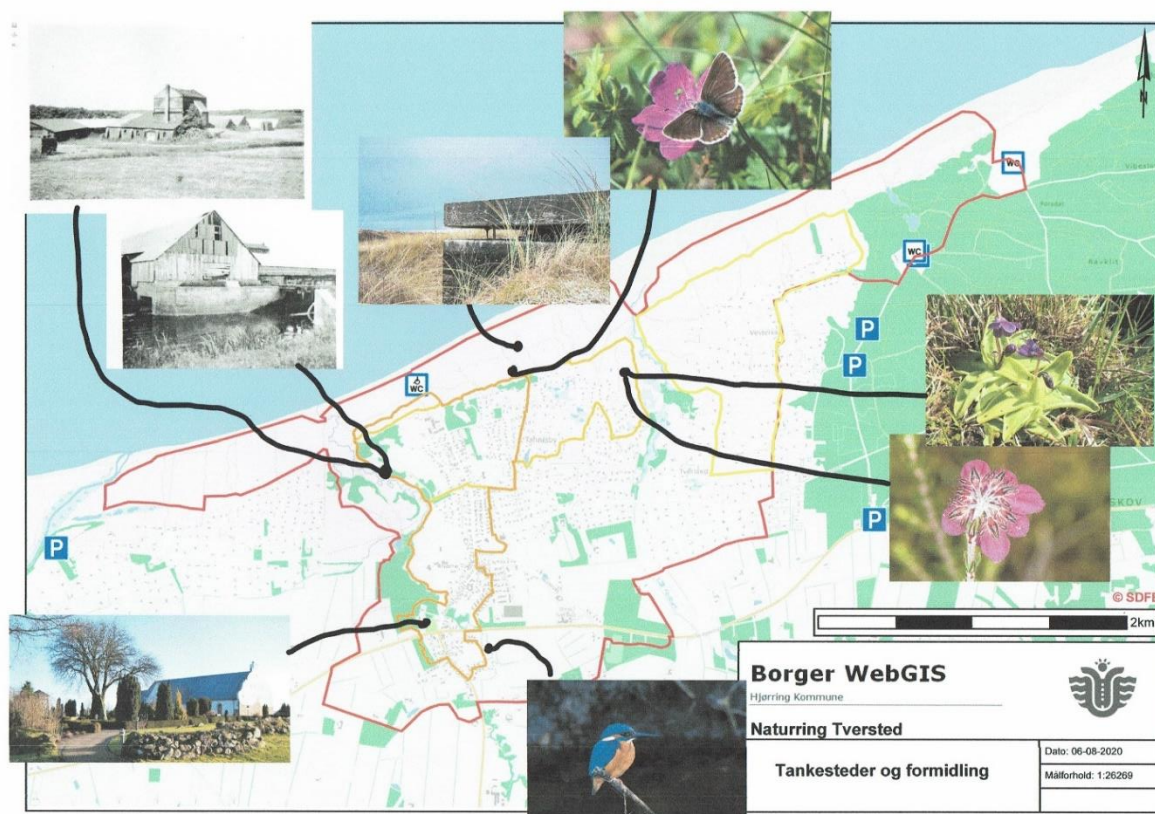

Revision af den Kommunal Helhedsplan

Hjørring Kommune har en Helhedsplan fra 2016, som gælder i en 12 års periode. Planen skal revideres hvert fjerde år. Kommunen har igangsat revisionen af planen og i den forbindelse bedt offentligheden om at fremsende ønsker og interesser i forhold til revisionen. Tversted Borger- og Turistforening har sammen med "Fællesmødets grundejerforeninger og vejlaug" fremsendt flere ønsker og forslag, bl.a. et forslag vedrørende Østervej og Plantørvej, som omtales nedenfor.

Vi har desuden fremsendt et ønske og forslag om en sammenhængende revision og modernisering af det planlægningsgrundlag der er gældende for Tversted, herunder sommerhusområderne. Der er flere grunde til dette ønske, dels er der reguleringer der er meget gamle og vanskeliggør nye tiltag, dels kan en modernisering fremme realiseringen af visionsplanerne.

Ser vi på sommerhusområderne, har disse meget forskelligartede problemer. Nogle har ret nye lokalplaner, og andre har ingen lokalplaner. Store udlejningsommerhuse er en problemstilling, vi er særlig

opmærksomme på. Vi ser flere steder i landet, herunder i Tversted, at der etableres sådanne store sommerhuse, som alene har et udlejningsformål. Denne udvikling kan blive meget belastende for det sommerhusmiljø, vi kender og ønsker bevaret. Vi ønsker derfor mere kontrol over denne udvikling.

På det seneste er der dukket flere artikler op om sommerhusejere, der kæmper for at bevare deres sommerhusmiljø. Nedenfor henviser vi til en DR-artikel, som er oplysende i forhold til udfordringerne, men også peger på nogle muligheder.

<https://www.dr.dk/nyheder/regionale/sjaelland/naboer-til-kaempesommerhuse-foeler-sig-snydt-stol-ikke-paa-kommunens>

Kommentar til ny helhedsplan - Østervej og Plantørvej

Af Gert Nielsen

Da kommunen efterlyser kommentarer om lokale forhold, som kommunen skal være opmærksom på, vil vi pege på ét væsentligt område vedrørende infrastruktur.

På begge sider af Østervej ligger mellem 600 og 800 sommerhuse og helårshuse, som i sommermånederne medfører en enorm og meget blandet trafik, bestående af små og store biler, busser, cyklende og gående i alle aldre, motionsløbere, mountainbikere, heste, alt sammen blandet sammen på en alt for smal vejstrækning med en max. hastighed på 60 km. På Plantørvej er der en tilsvarende voldsom trafik takket være de særdeles attraktive Tversted-søer og faciliteterne deromkring.

Begge veje er en del af cykelruten Nordsørutene ned gennem Jylland. På begge veje opstår hver år i sommermånederne trafikale situationer, der heldigvis indtil nu ikke har afstedkommet større ulykker eller tab af menneskeliv, men det kan være et spørgsmål om tid!

Kommunen bør derfor sikre, at der bliver mulighed for at separere de forskellige trafikantformer – biler for sig, gående og cyklister hver for sig og endelig heste for sig ved at der etableres cykel- og gangsti langs Østervej og Plantørvej og hestene "flyttes" til et spor for heste væk fra den øvrige trafik. Den gamle Kirkesti vil være velvalgt.

Formålet med en mere hensigtsmæssig infrastruktur er at gøre den til et aktiv for borgerne, turisterne og hele byen.

På vegne af Fællesmødet bestående af 13 grundejerforeninger og vejlaug i Øster Tversted.

Kildesortering i forsøgsområdet

Kommunen har foretaget besigtigelse og prøvekørsel i de sommerhusområder, der er udpeget til forsøg.

Bilen, der skal anvendes i forsøget, er 30 cm bredere end den, der nu kører på vores veje og ca. 50 cm længere. Det er i kommunal sammenhæng en mindre bil. Størst er de biler, der anvendes i byerne, medens der på landturene anvendes en mellemstor bil. Bilen, der skal anvendes i sommerhusområdet, har bredere dæk end normalt for at mindske belastningen af vejene.

Vurderingen er, at der vil være behov for forholdsvis få ændringer i forhold til vendepladser i forsøgsområdet. Udfordringerne er vist størst i Grundejerforeningen Klitrosen.

En anden udfordring følger af skiftet fra sække til containere. Anvendelsen af containere indebærer, at adgangsforholdene bliver mere kritiske. Man kan ikke smide rundt med en container på samme måde som en sæk.

Genbrugspletterne i Tversted

I øvrigt kommer der til at ske lidt med de nuværende genbrugspletter i Tversted. Genbrugspletterne indrettes mere funktionelt. Det vil forbedre mulighederne for, at de sommerhusejere, der ikke er med i forsøget, men alligevel kildesorterer, kan aflevere det sorterede affald lokalt. Der er tale om en midlertidig løsning, indtil kildesorteringen udrulles til alle sommerhusområder.

Genbrugspletterne tilpasses, så der skal sorteres på samme måde som hos helårshusene. Papir- og glascontainerne udskiftes med bobler, og i de nuværende træbeklædte beholdere skabes mere plads til plast og metal.

- Stort pap skal afleveres på genbrugspladsen
- Rest- og madaffald afhentes som hidtil ved sommerhusene

Rummet, der før blev anvendt til pap, gives til plast & metal, som derved får ekstra kapacitet.

Tilpasningerne vil blive gennemført efter uge 42 (efterårsferien).

Her finder du pletterne:

SORTÉR OG AFLEVÉR SORTIEREN UND ABGEBEN SORT AND RETURN		Bobler Container Domes	Genbrugspletter Recycling Punkte Recycling spots	Genbrugsplads Recyclingplätze Recycling station
	PAPIR	●	●	●
	GLAS	●	●	●
	PLAST METAL		●	●
	PAPIR			●
	FARLIGT AFFALD			●
	RESTAFFALD	Restaffald (dagrenovation) afhentes ved boligen. Hausmüll wird bei dem Haushalt abgeholt. Household waste is collected at home.		
				●

”Til Salg” skiltning

Det har i en periode været praksis hos flere ejendomsmæglere, at Til Salg Skilte uden aftale er blevet placeret på Østervej og ofte med flere henvisningskilte på sidevejene helt frem til det hus, der er til salg. En række grundejerforeninger har bedt ejendomsmæglere om kun at skilte på den grund der er til salg, hvilket som hovedregel er blevet taget til efterretning. Grundejerne opfordres til at støtte op om dette, når der indgås aftale med en ejendomsmægler om salg, så vi undgår en skilteskov i vejsiderne.

Jagt i sommerhusområder

På foranledning af flere sommerhusejere, der har observeret jægere i klitterne, har vi forespurgt Jens Baggesen, Hjørring kommune, om hvilke retningslinjer der gælder for jagt i klitterne.

Jens Baggesen har svaret, at der ikke er noget i fredningskendelserne der regulerer jagt, og at det derfor er jagtloven der gælder med de afstandskrav mm., den indeholder. Af kapitel 3 §19 fremgår, at man skal holde 50 meters afstand til beboelse, når der afgives skud. Desuden er der krav om, at jagtarealet skal være min. 1 ha til eget brug og min. 5 ha, hvis jagten udøves af andre end ejeren.

Sagen er nok ikke fuldt ud belyst med dette svar. Flere sommerhusgæster har givet udtryk for, at det opleves utrygt at møde jægere på udlagte offentlige områder.

Tversted, den 1. november 2020

Gert og Niels